RELATIONS DEPARTMENT
RESEARCH LIBRARY

صحيفة يومية تصدر عن
الشركة العربية للطبع والنشر بمكة المكرمة
رئيس التحرير المسؤول
فؤاد شاكر

البلاد السعودية
صحيفة الشعب العربي السعودي

العدد ٢٥٧٤ السنة الحادية والعشرون

الثلاثاء | ٢١ ربيع الاول سنة ١٣٧٧
١٥ اكتوبر سنة ١٩٥٧
٢٢ الميزان سنة ١٣٣٥

الثمن ٣ قروش دارجة

الإعلانات
يتفق عليها مع الإدارة
الاشتراكات
داخل المملكة ... الريال
خارج المملكة ... الريال

زيت رافن الممتاز
RAVOIL
الوكلاء : متشل كوتس

مرحلة جديدة من مراحل جهود
جلالة الملك سعود الأول

اذاع راديو مكة المكرمة مساء أمس ما يلي :

كانت زيارة حضرة صاحب الجلالة الملك المعظم للقطر اللبنانى الشقيق موضوع تعليق الصحافة فى العالم العربى ومما جاء فى تعليقات هذه الصحيفة ما نشرته جريدة الحوادث العراقية يوم أمس الاول.

فقد كتبت فى افتتاحيتها تحت عنوان (جهود عظيمة) تقول : يقوم الآن جلالة الملك سعود بمرحلة أخرى من مراحل الجهود الايجابية العظيمة الاثر التى يقوم بها لازالة الخلافات الطارئة بين الدول العربية واحلال الصفاء بينها وتوحيد صفوفها وتنسيق سياستها

وقد استطاع العاهل السعودى الى الآن ان يحقق نتائج هامة ونافعة جدا بفضله فتح الباب لازالة الغيوم التى تظلل العلاقات بين الدول العربية كما كان بدوره الاثر البارز فى تحقيق الزيارة التى قام بها رئيس الوزارة العراقية لدمشق

الحكومة السعودية تضع تحت تصرف الاردن
القسط الثانى من اتفاقية التضامن العربى

اذاع راديو مكة المكرمة مايلى

جاء من وزارة المالية والاقتصاد الوطنى انها قد وضعت تحت تصرف المملكة الاردنية الهاشمية القسط الثانى تنفيذا لاتفاقية التضامن العربى .

تعليق دولة السيد صبرى العسلى
على ارتياح جلالة الملك المعظم للوضع فى سوريا

اذاع راديو مكة المكرمة ما يلى:

علق دولة السيد صبرى العسلى رئيس وزراء سوريا أمس على تصريح جلالة الملك سعود الذى ابدى فيه ارتياحه للوضع فى سوريا فقال دولته انه ليس من المستغرب ان يصدر هذا القول عن العاهل السعودى العظيم لان جلالته حريص دواما وابدا على استقلال سوريا وحريتها وهو يدعو للمحافظة عليها بكل غال ونفيس ولاغرو فان العاهل الكبير قد ابدى فى جميع المناسبات والازمات الشديدة مساعدته وتأييده وقد وقف جلالته كالطود الشامخ يؤازر مصر الشقيقة اثناء تعرضها للعدوان الثلاثى الغاشم وقد اخرس جلالته ألسنة المستعمرين عندما حاولوا النيل من سمعة سوريا وان جلالة الملك سعود المعظم سيبقى دائما راية القومية العربية والمحافظ الامين على استقلال الشعوب العربية وسيادتها

فرنسا تجند المجريين للمحاربة فى الجزائر

محطة صوت العرب ـ

أذاعت جبهة التحرير الوطنى الجزائرية أن المجريين الذين لجئوا الى الغرب أثناء فتنة المجر الماضية يجبرون الى الانضمام الى الفرقة الأجنبية بالجيش الفرنسى والاشتراك فى الحرب الجزائرية ، وقد أعلنت الجبهة هذا النبأ فى بيان وزعه مكتبها فى نيويورك، وجاء فى البيان أن لاجئا مجريا عمره ١٩ عاما فر من الفرقة الأجنبية بالجيش الفرنسى وفضح الوسائل غير المشروعة التى لا تعرف الرحمة والتى استخدمتها السلطات الفرنسية لاستغلال تعاسة وشقاء اللاجئين المجريين واكراههم واجبارهم على الانضمام الى صفوف الفرقة الأجنبية بالجيش الفرنسى ، وذكرت الجبهة الوطنية الجزائرية فى بيانها اسم هذا المجرى، وأضافت أنه طالب بتأليف لجنة دولية للتحقيق فى الظروف التى يجند فيها المجريون فى صفوف الفرقة الأجنبية فى الجيش الفرنسى وذلك حتى يمكن تحرير جميع أولئك الذين أجبروا على الانضمام لهذه الفرقة رغم ارادتهم بوسائل غير مشروعة ، ثم أضاف اللاجىء الهارب انه فر الى النمسا بعد اشتراكه فى الفتنة التى حدثت فى بلاده فى اكتوبر من العام الماضى حيث وضع فى معسكر اللاجئين فى هذه البلاد ؛ وقال انه تعاقد آنذاك هو ومائة وستون لاجئا مجريا آخر على العمل فى منجم لحم فرنسى حيث تعرض هناك هو وزملاؤه الى حملة دعاية قوية من جانب الموظفين الفرنسيين الذين أوفدتهم السلطات الفرنسية لضم المجريين الى الفرقة الأجنبية ، وقال انه رفض هو وزملاؤه الانضمام الى الفرقة الأجنبية وانتقمت منهم السلطات الفرنسية بتشتيتهم فى مناجم متفرقة بالقرب من الحدود البلجيكية حيث عوملوا معاملة قاسية واضطروا الى العيش فى ظروف محزنة ؛ وأضاف اللاجىء المجرى انه وقعت نتيجة لهذا عدة حوادث راح ضحيتها عدد من زملائه المجريين، وانتهز عملاء مكتب التجنيد بالفرقة الأجنبية الفرصة فظهروا مرة أخرى ، وأضاف اللاجىء المجرى أنه طلب منه هو وزملاؤه أن يوقعوا على عقد للعمل خارج فرنسا ووعدوهم بأن سيكون فى وسع كل منهم بعد ذلك أن يملك قطعة أرض خاصة ؛ وقال ان كلا منهم وقع على ورقة قدمت اليه باللغة الفرنسية التى يجهلونها ولم تكن تلك الورق سوى استمارات سفر

من قتل ..؟؟

لندن ـــ وجد فواز الخورى نجل سفير سوريا السابق فى الولايات المتحدة والذى يبلغ من العمر ٢١ عاما وجد مقتولا فى غرفته فى الأوتيل الذى ينزله بواشنطن ، وكان فواز يدرس الهندسة ، ويقول بوليس واشنطن ان فواز الخورى قد وجد جالسا على كرسى وفى يده اليمنى مسدس وجرح رصاصة فى رأسه .

تحيـــة الشام

لضيف دمشق العظيم حضرة صاحب الجلالة الملك سعود بن عبد العزيز عاهل المملكة العربية السعودية ذكرى زيارته دمشق فى ٢٩ صفر الخير ١٣٧٧هـ و ٢٥ ايلول ١٩٥٧م

واستنفر العرب فالهيجاء ديدنكم
وارم الاعاصير بالعرب الاعاصير

قل للمليك الذى ازدان الزمان به
فى دارة الملك والأرض التى ارجت
من (خالد) و(صلاح) والالى كتبوا
جرى يرنم فى لقياكم (بردى)
سكران ليس له صحو يعاوده
يحدو بها الصيد فى زهو وزغردة
سعود زين الحمى خلد لهم سيراً
تبيت زاد الليالى فى سوامرها
غنى بها الدهر مزهواً يرددها
فيالها قصة فينانة عجبا
واستنفر العرب فالهيجاء ديدنكم
واطو الاعادى فى دهياء مظلمة
نذراً على لئن سالت دماؤهم
وأصدحن بشعر سائغ سلس
صاف كودكم صدق كعهدكم
كأنه بسمة فى ثغر هاجرة
مازال يهتف بالشكوى يرقبها
حلت (جلق) فى ابهى المقاصير
بالسابقين من الشم المغاوير
حر الثناء على كـ الاداهير
ترنيم مسترسل فى الشدو مخمور
الا على نغم البيض المباتير
على السراحيب والجرد المضامير
من الجهاد عجيبات المقادير
مخلدات المعانى والتعابير
فى شبه نشوة مفتون ومسحور
موارة بأفانين التصـــاوير
وارم الاعاصير بالعرب الاعاصير
تردهم بين مقتول ومأسور
لاخضبن بقانيها مزاميرى
ماحام يوما على رنق وتكدير
عذب الموارد وضاح المصادير
تجيبها دمعة فى خد مهجور
حتى استحال الى نوح النواعير

• • •

سعود زين الحمى يا رمز مشرقنا
وافتك تسعى ـ طويل العمر ـ ناجحة
فيها من الشام أشواق مبرحة
الى سعود عماد الشرق من سطعت
لم ير منا الدهر بالارزاء كالحة
أبقاه ربى للعرباء ملتجأ
تدرع البيد يطويها وينشرها
فياله عربياً فى جراءته
مصمما أن ينال النصر مؤتزرا

• • •

يا ابن الالى حكموا الدنيا بعدلهم
هذى الأغاريد قد باح الفؤاد بها
قبستها من وداد صادق لهج
قطفتها طاقة راقت أزاهرها
شدا بها النبع فى أفياء عزلته
اهداكها شاعر ترجو محبته
وأن تخوض بهم نار الوغى قدماً
وتجمع الشمل جمعاً لا انفصام له
سعود زين الحمى إن رمت محمدة
هذا أخوك بأرض الشام منطلقا
(شكرى) أخو العزمات البكر ما عرفت
اغر ابلج ميمون نقيبته
ما هب منتفضاً الا سمعت له
تظل آكامنا والقور مرعدة

• • •

كررت سؤلى قصداً لى تحققه
فقد تعاد المعانى وهى معجبة
هذا نداء من الايمان مقتبس
الا اكن بجلال الحق مجتهرا

• • •

الليل اكلح والانواء عاصفة

يا ابن السرى وسروج الخيل والكور
مسكية ذات تاريخ وتعطير
الى سرى غنى الحمد والخير
به العروبة فى غلب الدياجير
الا جلاها بعزم منه مشهور
يذود عنها المنايا بالمساعير
بالباقيـــات من الغر المآثير
يغشى الوغى بفؤاد غير مذعور
بالحق يضرب منصوراً بمنصور

• • •

واترعوا الكون بالاحسان والنور
من كل قول مبين القصد مأثور
وما الوداد بممنوع ومحظور
فاقبل فديتك من قلبى أزاهيرى
وصاغ الحانها سرب الشحارير
أن تجمع العرب فى عزم وتشمير
مستبسلين على القب المحاضير
وتنظم العقد نظما غير منثور
فوحد العرب صفاً غير مبتور
الى البناء بتثبيت وتعمير
فيه العروبة فعلا غير مشكور
يحمى العرين بجيش غير مقهور
الله اكبر يا أرض العدا غورى
فاسمع هديت الى الآكام والقور

فاحمد على الدهر ترديدى تكريرى
فى مثل موقف تذكير وتحذير
قد استجاب له قلبى وتفكيرى
فلن يفيدكم قولى وتحبيرى

وما المقيم على نأى بممذور

دمشق ـ انور العطار

تم اول اتصال لاسلكى بالقمر الصناعى !؟

صوت العرب

اعلن المرصد البريطانى فى مدينة جرينتش ان الاتحاد السوفيتى وعد بان يبعث اليه معلومات تفصيلية عن الفلك الذى يسير فيه القمر الصناعى وقال مساعد مدير المرصد ان الجزء الذى انفصل عن الصاروخ الذى يرافق القمر قد هبط لناحية الارض وانه بذلك يسبق القمر فى دورانه حول الكرة الارضية وقال الدكتور اورين ايزين كبير مساعدى المرصد ان الصاروخ الذى اطلق القمر كبير جدا وان حجمه يعادل حجم القمر مائة مرة على الاقل.

اول اتصال لاسلكى بالقمر السوفيتى فى بريطانيا

ابرقت وكالة اسوشيتدبرس من مدينة لندن ان احد العلماء البريطانيين اعلن ان الصاروخ الروسى الذى حمل القمـــر الصناعى فى الفضاء الخارجى قد ادرك القمر ثم سبقه فى دورانه حول الارض وان الصاروخ يسير الآن بسرعة ١٨ الف ميل فى الساعة وفى نبأ آخر من وكالة رويتر انه قد تم مساء اول امس من مانشستر شرق بريطانيا تم اول اتصال لاسلكى بالقمر السوفيتى واعلن بروفسور لوفن المسئول عن محطة اللاسلكى هذه اعلن انه قد تمكن بواسطة احد الاجهزة من تسجيل اشارات تشابه تماما ما تلقته هذه المحطة من جزء من الصاروخ الذى يحمل القمر ثم اضاف العالم البريطانى ان هذه هى اول مرة استطاع فيها اى انسان عمل اتصال لاسلكى مع القمر الصناعى السوفيتى ثم مضى العالم البريطانى يقول ان القمر والصاروخ الذى يحمله يدوران سويا.

الصدى المزدوج

بلغ طول المسافة التى قطعها القمر الصناعى الروسى الذى مازال يدور حول العالم بلغ طول هذه المسافة اول امس ما يزيد على ثلاثة ملايين من الاميال وقد مر خمس مرات خلال الليل ضمن اجهزة التسجيل فى بريطانيا وكانت الاشارات التى التقطت منه واضحة تماما وقد التقط هذه الاشارات جهاز التلسكوب اللاسلكى الضخم فى محطة تقع شمالى غربى انجلترا كما التقطها العلماء فى كمبردج الذين ما يزالون يتتبعون أثر هذا القمر الصناعى الذى شوهد ايضا من برج المراقبة الملكى فى ادنبره وقد صرح البروفسور لوفن المسئول عن جهاز التلسكوب اللاسلكى بانه ليس متأكدا مما اذا كان جهاز الراديو التقط الصدى من القمر او من الصاروخ الذى يلحق به ذلك لانه قد تم التقاط صدى مزدوج:

القمر يستمر سنة على الاقل

أعرب مدير اللجنة الامريكية المختصة بالكواكب الصناعية أعرب عن اعتقاده بأن القمر الصناعى الروسى سيستمر فى دورانه حول الارض لمدة سنة على الاقل؛ وأضاف أن القمر الروسى مستمر فى دورانه حول الارض فى مدار منتظم وتستغرق كل دورة له ٩٦ دقيقة وهو يدور على بعد ٥٧٠ ميلا من الارض يقترب منها احيانا بحيث يصبح على بعد ١٧٠ ؛ ومضى العالم الامريكى فى قوله أن لجنة امريكية ستمضى فى متابعة القمر الصناعى الروسى بالتقاط اشاراته اللاسلكية ؛ واكد صحة الانباء القائلة بأن الصاروخ الذى حمل القمر يدور حول الارض هو الآخر وأن سرعته تزيد .

مستقبل العالم السياسى

بزداد الضغط على الحكومة الامريكية من أجل انتاج كوكب صناعى واتخاذ أى اجراء للتعجيل بالتقدم فى هذا المجال ؛ وتقول وكالة أسوشيتد برس أنه بعد مرور أسبوع على اطلاق السوفيت للكوكب الصناعى لم يعد لدى السلطات الامريكية أى شك فى قوة التأثير الذى احدثه هذا الكوكب وازدادت الاحتمالات التى يمكن أن يحدثها هذا الكوكب فى المستقبل على الميدان السياسى .

القمر الصناعى يلتقط الصور

اتخذ سلاح الطيران الامريكى التدابير اللازمة حتى لا يتمكن القمر الصناعى السوفيتى من التقاط أى صور للقواعـــد والمنشآت والاستحكامات الامريكية ؛ ومن ناحية أخرى أعلن بعض المسئولين الامريكيين ان الاستراتيجية الغربية ستتأثر دون شك ان لم تسرع أمريكا فى اطلاق الكوكب الصناعى الخاص بها .

٦ ملايين كيلومتر

قام القمر الصناعى والصاروخ الذى حمله الى دائرته بحوالى ١٣٠ دورة حول الكرة الارضية وقطع طريقا يقدر بستة ملايين كيلومتر

توفيق الحكيم ينشاء م !

نشرت أمس جريدة الاخبار نداء وجهه الاديب المصرى توفيق الحكيم الى أدباء العالم حملهم فيه مسؤولية وقاية العالم من الدمار وجاء فى ندائه بعد اطلاق القمر الصناعى أصبح العالم فى كرة واحدة ساكنها واحد هو الانسان وذلك بالنسبة الى العالم الجديد وقد تبين اليوم أن مصير هذا الكوكب وحضارته معلقة بخيط من الديناميت فى أصبع يضعه الساسة ذوو العقول المتخلفة وتحت رحمة حركة طيش من أحدهم فاذا بكرتنا الارضية تنفجر وتدفن تحت انقاضها ثمرات عقول ظلت قرونا تكافح لتصل بالعالم البشرى الى هذا المستوى الرائع .

ثم قال: انه ما من أحد يستطيع أن يمنع الكارثة اليوم غير أدباء العالم ومفكريه وما من شك فى أن الاتصالات الخطيرة بين سكان الارض هى السبب الاول فى احتمال وقوع الكارثة وأن الخلاص هو فى اعتبار ساكن الارض وحده قائمة لا تقبل الانقسام فنحن أمام سكان الكواكب الاخرى لا نمثل طوائف ولا ممالك وانما نمثل شيئا واحدا هو الارض وساكنوا الارض فلتكن صيحتنا هى المحافظة على وحدة ساكن الارض ..

وانهى الاديب المصرى نداءه بقوله بأنه اذا تهاون أدباء العالم ووقعت الكارثة فلن يعفو الادباء فى العالم أحد من المسؤولية لو أن أحداً بقى بعد ذلك على الارض ولن يتم للادباء فى العالم ذلك الا باتحادهم واجتماعهم على هذا الهدف .

اوربا الشرقية
تدرك قضايا سوريا

اذاعة تاما

من محطة صوت العرب :

صرح السيد رفيق بشور نائب رئيس مجلس النواب السورى بعد عودته من أوربا الشرقية بان المسئولين فى بلغاريا والبانيا وهنغاريا ورومانيا يدركون قضايا سوريا ادراكا تاما ويتفهمونها بكل دقة واهتمام وصرح السيد راشد الحسامى عضو الوفد بان الشعب والمسئولين فى الاقطار التى قمنا بزيارتها مستعدون لتأييدنا الى ابعد حدود التأييد ؛ وقال ان حكومات هذه الاقطار اعربت عن استعدادها لمؤازرة سوريا اقتصاديا وشراء مايلزمها مما يفيض عن حاجة سوريا.

السياسة المالية
فى بريطانيا

لندن ـ افتتح مؤتمر حزب المحافظين فى بريطانيا ، وستكون السياسة المالية الموضوع الاول الذى سيطرح للبحث مع تأكيد خاص على التضخم المالى ، وقد قدم حول هذا الموضوع ٧١ اقتراحا وسيدور النقاش حول اقتراح يدعو الحكومة الى اتخاذ جميع الخطوات الضرورية لتنسيق أسعار المعيشة وتحديدها ، ومراقبة التضخم المالى والاحتفاظ بقيمة الجنيه ؛ وسوف يجيب على هذا الاقتراح وزير المالية .

حي على الصلاة

اليوم	فجر	ظهر	عصر
	د س	د س	د س
الثلاثاء	١٠٥٨	١١ ٦	٢٣ ٩

أسعار العملة

قرش ريال

٥١	الجنيه الإنجليزي
١٠ ٩	الجنيه المصري
١٠ ٣	الجنيه الإسترليني
١٠ ٩	الجنيه العراقي
١٤ ٧٨	مائة الروبية الباكستانية
١٤ ٧٨	مائة الروبية الهندية
١٧ ٣	الدولار الأمريكي
١٠ ٩	الدينار الأردني
١ ٣	الليرة السورية
١ ٤	الليرة اللبنانية

يوميات الإذاعة

يوم الثلاثاء ٢١ — ٣ — ١٣٧٧

فترة الصباح

٠٠ ٦ افتتاح
٠٥ ٦ القرآن الكريم من سورة — مريم — تلاوة الشيخ محمد الطوخي
٢٥ ٦ موسيقى
٣٠ ٦ نشرة الأخبار الاولى
٤٥ ٦ موسيقى واناشيد
٠٠ ٧ حديث الصباح لهيئة الامر بالمعروف يقدمه الاستاذ احمد محمد باشميل
١٠ ٧ موسيقى واناشيد
٢٥ ٧ ختام

فترة الظهيرة

٠٠ ٢ افتتاح
٠٥ ٢ القرآن الكريم من سورة — التحريم — تلاوة الشيخ محمد رضا قاري
١٠ ٢ حديث الحياة الاجتماعية عند الفرس قبل الاسلام الاستاذ يحيى الخشاب
٣٠ ٢ زاوية الصحة يقدمها خميس سويدان
٠٠ ٣ نشرة الاخبار الثانية
١٥ ٣ موسيقى واناشيد
٣٠ ٣ ختام

فترة المساء

٠ ٧ افتتاح
٥ ٧ موسيقى
١٠ ٧ القرآن الكريم
٢٦ ٧ اذان العشاء
٤٠ ٧ حديث للاستاذ فؤاد عاكر
٥٠ ٧ موسيقى
٠٠ ٨ ركن المنزل تكتبه السيدة ناهده فضل الدجاني ويقدمه محمد غنيم
٢٠ ٨ موسيقى
٣٠ ٨ من مكتبة المذيع يقدمه عبدالله راجح
٤٥ ٨ قصيدة
٠٠ ٩ نشرة الاخبار الثالثة
٢٠ ٩ في موكب العلم ، لوي باستير تأليف عدنان نور الدين اخراج محمد غنيم
٥٠ ٩ موسيقى وأناشيد
٠٠ ١٠ تعالى يقدمه محمود عصمت
١٥ ١٠ من البادية يقدمه مطلق مخلد
٣٠ ١٠ موجز انباء اليوم
٤٥ ١٠ نشيد الحرمين ، وختام

الصيدليات المناوبة

ليلة الاربعاء ٢٢-٣-٧٧

في مكة .. شركة مكة التجارية شارع اجياد

في جدة .. مخزن أدوية الأمراء — باب مكة

الصيدليات

وصلتنا شكوى بتوقيع ابراهيم على تيرو بشأن تخلف بعض الصيدليات المناوبة ليليا فنلفت نظر الجهات المسؤولة

لم يبق الا سعود العظيم محتفظا بالطابع العربي والسياسة القومية

العاهلان العظيمان جلالة الملك سعود وفخامة الرئيس كميل شمعون

يجتمعان في قصر الضيافة .. ويزوران بعد ذلك مصب النفط السعودي في الزهران

أذاع راديو مكة المكرمة مساء أمس مايلي :

جاءنا في برقية من مكتب الصحافة والنشر بالسفارة السعودية في بيروت أن فخامة رئيس الجمهورية اللبنانية توجه في الساعة الثامنة والنصف من صباح أمس (الأحد) الى قصر الضيافة فاستقبله جلالة الملك سعود المعظم واجتمع العاهلان الكبيران اجتماعا قصيراً تداولا فيه بعض الشؤون العربية لمدة عشر دقائق توجه بعدها العاهلان الكبيران من قصر الضيافة الى مصب البترول والمصفاة بصيدا في موكب حافل مؤلف من سيارة رئيس السير فسيارة قائد الدرك العام فدراجات الحرس فسيارة جلالة الملك وفخامة الرئيس المظمين فسيارات المرافقين فسيارة الحرس فسيارة مدير الأمن العام فسيارات اصحاب السمو الأمراء فسيارات أصحاب المعالي المستشارين فسيارات حاشية جلالة الملك فسيارة جيب من الحرس .

وكان موكب جلالة الملك يستقبل على طول الطريق من بيروت الى الزهراني بصيدا بالهتاف والتصفيق لجلالة الملك عاهل العرب وحامي الحرمين الشريفين . وفي مصب النفط العربي السعودي بالزهراني في صيدا كانت الزينات تملأ الساحات والطرقات والأعلام السعودية واللبنانية ترفرف على الشوارع والمحلات وشرفات المنازل ، وقد تجمع عمال المصب والمصفاة وأهالي المنطقة فاستقبلوا جلالة الملك سعود المعظم استقبالا حافلا يفيض بالحب والتقدير والاعجاب بجلالته .

وبعد ان تفقد جلالته اعمال المصب والمصفاة عاد الى صيدا في الساعة الثانية عشرة ظهراً لحضور مأدبة غداء كبرى اقامها على شرف جلالته السيد عادل عسيران رئيس مجلس النواب اللبناني في فندق صيدا الكبير ، وعند مدخل الفندق كانت جموع اهالي صيدا تملأ الشوارع والطرق وتطوق ابواب الفندق الذي اكتسى باحلى زينة وأبهى حلة تحف به رعاية الله وتحرسه عنايته .

وكانت الجماهير تحمل لافتات الترحيب والتكريم والتكبير وصور جلالة الملك الزائر الكبير والاعلام السعودية واللبنانية ، وقد غصت شوارع صيدا بهذه الجماهير مندفعة بعاطفة جياشة وشعور صادق لاستجلاء طلعة المليك العظيم كأنها تنتظر أملا منعشا ليهبط عليها من السماء ، وما أن اطلت طلعة العاهل الكبير حتى دوى فضاء صيدا بالتصفيق الحار وارتفعت الهتافات بالتحية والدعاء من كل جانب وكأن تيارا كهربائيا مس مشاعر الجميع فتكهربوا عاطفة واندفاعا في اظهار هذه العاطفة والتقدير للجهود الذي يبديه جلالة العاهل العربي في سبيل مجد العرب ووحدتهم وجمع كلمتهم .

وفي هذا الجو العميق بالعواطف النبيلة حياهم جلالته بيده الكريمة ووعدهم بتحقيق آمالهم إن شاء الله

وبعد تناول الغداء عاد موكب جلالته الى قصر الضيافة في بيروت تحف به رعاية الله وتحرسه عنايته .

جلالة الملك المعظم يشرف

مأدبة العشاء الكبرى التي أقامها سعادة السفير السعودي في لبنان

أذاع راديو مكة المكرمة مساء امس ما يلي :

جاءنا في برقية من مكتب الصحافة والنشر بالسفارة السعودية في بيروت ان سعادة سفير المملكة العربية السعودية بلبنان اقام في الساعة الثانية والنصف من مساء أمس مأدبة عشاء كبرى على شرف حضرة صاحب الجلالة الملك سعود عاهل العرب المعظم في فندق بريستول احتفاءاً بمقدم جلالته الميمون .

وقد وجهت الدعوة للرجال الرسميين وعلى رأسهم فخامة رئيس الجمهورية اللبنانية ، كما وجهت الدعوة الى النواب ورجال السلك السياسي العربي والاجنبي والرؤساء والاعيان ومدراء البنوك والشركات والنقابات والغرف التجارية والصناعية .

وكانت الحفلة مناسبة عظيمة حظيت فيها الشخصيات العربية والاجنبية في لبنان بمشاهدة سيد الجزيرة العربية جلالة الملك سعود المعظم الذي استأثر بعواطف اللبنانيين ومشاعرهم ، فالتفوا حول جلالته التفاف السوار حول المعصم يستنيرون بآرائه الصائبة واحاديثه العذبة .

وقد أطل على الدول العربية من لبنان الشقيق يحمل دستور الألفة والمحبة والاخلاص للعروبة جمعاء .

لقد اجمع المدعوون على انه لم يبق الا سعود العظيم محتفظا بالطابع العربي الصحيح وبالسياسة القومية السليمة السلية منيعة حصينة امام محاولات التدخل والدسائس والانحراف فكان وحده امل الشعوب العربية والرائد الذي يحمل رسالة السلام ويسعى لنشر التفاهم والوئام والجهود التي أعقبها لازالة توتر العلاقات بين سوريا والاردن .

ومن الواضح ان العاهل السعودي استطاع ان يفعل وان يحقق اشياء كثيرة وان العرب كلهم يتطلعون الى مساعيه وجهوده بكثير من الاعجاب والتقدير ويحسون نحو هذا الرجل العظيم بكثير من الشعور الفياض الطيب والاحساس الكريم وسوف يتحدث التاريخ عن هذه الجهود الطيبة الموفقة التي يبذلها في مثل هذه المرحلة الدقيقة التي يعتبر التعاون فيها بين العرب أخطر مشكلة من مشاكل العالم العربي .

الشعب اللبناني على اختلاف طوائفه

يتبارى في اظهار اعجابه بجلالة الملك المعظم

اذاع راديو مكة المكرمة مساء امس مايلي :

جاءنا في برقية من مكتب الصحافة والنشر بالسفارة السعودية في بيروت مايلي :

لا تزال بيروت في أبهى زينتها منذ وصلها عاهل الجزيرة العربية الملك سعود المعظم ولا زالت تشاهد وكأنها قطعة من نور وحديقة من زهور وورود ، والاعلام السعودية واللبنانية تزين جميع الشوارع والمباني والشرفات .

ان استقبال جلالة الملك العربي العظيم في لبنان المثقف لا يقتصر على الحفاوة الرسمية والزينة التي اقامها الحكومة في هذه المناسبة السعيدة ، بل ان الشعب اللبناني على اختلاف طوائفه ونزعاته يتبارى في اظهار شعوره واعجابه بجلالة الملك العربي العظيم مندفعا بعاطفة صادقة واخلاص صميم اذ رأى الشعب اللبناني قاطبة في جلالته الامل الوحيد لجمع الشمل العربي المشتت والمجاهد الصادق في ميدان المصالح العربية العامة ، العامل بصدق وحماسة نادرة لاسترجاع المجد العربي وتوحيد الكلمة والقضاء على سياسة التناحر والتنابذ .

ان الشعب اللبناني الشقيق قد فهم جيدا حقيقة السياسة الحكيمة البالغة الواعية التي انتهجها جلالته لخير العرب عموما في النزاع القائم الآن حول الشرق العربي فاستطاع بحرص شديد على الكرامة والاستقلال والسيادة ان يحافظ على التقاليد العربية الاصيلة بالابتعاد عن المبادىء الهدامة وان يجعل صداقة العرب مع العالم قائمة على قدم المساواة وعلاقة السيد مع السيد والحر مع الحر يسير سياسته طبقا للمصالح العربية المجيدة بعيدة عن كل تهور وغرض .

ان الصحف اللبنانية جميعها لازالت تواصل تعليقاتها السياسية وأخبار تنقلات جلالته واجتماعاته المفيدة في صفحاتها الاولى مجمعة على القول بأن جلالة الملك سعود المعظم في نظر الشعب اللبناني المندفع بحماس قوي لاظهار اعجابه وحبه وتقديره لجلالة العاهل الكبير هو المنقذ الوحيد للسفينة العربية التائهة في خضم السياسات المغرضة والاهواء الجامحة والمقاصد الجامحة والذي يرجوه أحرار العرب الآن أن يلتف الجميع حول الربان المخلص الحكيم وأن ينقادوا بآرائه الصائبة فتنقذ السفينة وتتراص الصفوف ويبدأ فعلا عن النهضة العربية الصحيحة بقيادة أخلص قائد عربي حكيم هو جلالة الملك سعود رمز الوحدة وعنوان المحبة والاخاء .

سمو ولي العهد المعظم

يتمتع بصحة جيدة

أذاع راديو مكة المكرمة مايلي :

في برقية مستعجلة من مكتب الاذاعة السعودية في نيويورك :

أنه قد بات من المؤكد أن تماثل صاحب السمو الملكي الامير فيصل ولي العهد المعظم للشفاء التام في غضون أسبوعين ومن ثم يحتاج سموه الى فترة أطول للنقاهة والراحة.

وقد ذكر الاطباء في مستشفى نيويورك أن الحالة الصحية لسموه جيدة للغاية .. هذا ويتلقى جلالة الملك سعود المعظم تقريرا يوميا عن حالة صاحب السمو الملكي الامير فيصل كما أن العديد من الزعماء في العالم العربي وفي الخارج قد أبرقوا لسموه متمنين له الشفاء العاجل .

اخبار الامطار

جاءنا من مراقب لاسلكي وبريد بلجرشي بأنه في تمام الساعة السابعة من مساء يوم السبت الموافق ١٨ الجاري هطلت على بلجرشي امطار غزيرة مصحوبة ببرد كثير واستمرت الى الساعة العاشرة مساء وبعدها تحولت الى رذاذ سالت على اثرها الشعاب والاودية ولا زالت السماء ملبدة بالغيوم والسحب نسأل الله ان يجعله عام خير وبركة.

حركة الطائرات

غداً - الاربعاء -

الطائرات المسافرة

تغادر مطار جدة الى المدينة والقاهرة غداً - الاربعاء - طائرة كونفير .

وتغادر المطار أيضا طائرة سكايمستر قاصدة الى الرياض ودمشق وبيروت .

كما تغادره طائرة داكوتا قاصدة الى الطائف وبيشة .

وتغادره طائرة فايكونت مصرية قاصدة الى القاهرة رأسا .

الطائرات القادمة

تصل الى مطار جدة غداً - الاربعاء - طائرة كونفير قادمة من المدينة والقاهرة .

وتصل اليه طائرة سكايمستر قادمة من الرياض ودمشق وبيروت

وتصل اليه أيضا طائرة داكوتا قادمة من الطائف وبيشة .

كما تصل اليه طائرة فايكونت مصرية قادمة من القاهرة .

فقد رخصة واستمارة

بباطن علبة فقدت رخصة سواقة سجل مكة باسم حامد محمد سليماني واستمارة باسم دغيم بن فراج مسجلة بالرياض سيارة فرد موديل ٥٦ حمولة ثلاثة طن وورقة مبايعة مشتراة السيارة من دغيم بن فراج كل من يعثر عليها يسلمها بالخريق دكان سالم جانشاه او بالطائف بالشهداء دكان محمد سليماني النجار او يسلمها لقلم المرور بمكة وله المكافأة مائة ريال .

للايجار

دكان بالسوق الصغير امام شارع الخضار سلك به كهرباء من يرغب استئجاره حاليا يراجع سعيد حماد بزقاق المغاربه .

رسالة عنيزة

من مراسلنا الخاص ابي سليم :

انتقل الى رحمة الله صباح يوم الثلاثاء الماضي فضيلة الشيخ سليمان الابراهيم البسام .. وفضيلة المرحوم كان مثلا في الاخلاق والمعاملة الحسنة وقد عمل خلال سني حياته - الاخيرة - استاذا محترما للعلوم الدينية بمعهد عنيزة العلمي !.

تغمد الله الفقيد برحمته وألهم آله وذويه العزاء والسلوان واعاض ابناءه - الطلاب - خير العوض .. ولا حول ولا قوة الى بالله .

المطار بعنيزة

لايزال الناس من مودعين ومنتظرين وذاهبين وآيبين يتعرضون لفتك ضربات الشمس الحارة حيث مطارنا لما يزل قاعا صفصفا لاترى فيه مكتبا ولا بيتا عدا خيمة المأمور التي تتنازعها العواصف وتغزوها الرمال - تلك - التي لا تتسع لاكثر من اثنين - مع صاحبها - من هذه الجموع الغفيرة التي تؤم المطار - مكرهة - لذا نكرر رجاءنا الى وزارة الدفاع والطيران - الجليلة - ملتمسين ايجاد مظلة يقي من يؤم المطار ضربات الشمس القاسية ولفحات القر الشديد .

بئر ارتوازي

انبجست بئر (ارتوازي) هائلة في مزرعة المواطن عبد الله الحماد الشبيلي بواد عنيزة عن عمق بعده الف وسبعمائة وخمسين قدما تحت الارض وقد كان تدفق الماء فوق سطح الارض قويا يعادل الثمان بوصات تقريبا .. ويمتاز بالحلاوة والنقاوة حقق الله مساعي الجميع ؟ .

وطنية تشكر

هب لفيف من شباب عنيزة الغيور لنجدة وطنهم ومواطنيهم في ازاحة الاوساخ التي تكمن - طبقا على طبق - في مسيل الحيالة ؛ والتي كان من جراء بقائها على ما كانت - ان اضرت بحال المواطنين الصحية الضرر الاليم .. وقد قاموا كل الله اعمالهم بالنجاح - بجلب العمال لها حيث بدىء - بالفور - باجراء عمليات الكنس والتنظيفات ونقل الاوساخ الى خارج البلد لحرقها بعيدا عن الاضرار بصحة السكان .. وشرع - الآن - باشادة الاعمدة لتقام عليها المخازن المعدة للكرى بعد ان حفرت البالوعات وعقر الاسفل ليكون - كما كان - مجأ لمياه السيل ؟!

الشمال السعيد

هو الأصلي فاحذر التقليد

تأجيل موعد فتح مظاريف

مناقصة ملابس جنود الامن العام

بدلة عسكرية

عدد	
١١٢٢١	بدلة صوف مكونة من سترة وبنطلون وبرية وشراب صوف وقميص داخلي وقطن
١١٢٢١	بدلة خاكي مكونة من ستره وبنطلون وشراب قطن
٢٢٤٤٢	« « « « قميص وبنطلون وزوجين شراب قطن
١١٢٢١	معطف صوف للجنود
٢٢٤٤٢	زوجين جزم

الحاقا لما اعلن عنه برقم ٢٤٢٤ - ٧ - ١ في ٢٤ - ٢ - ١٣٧٧هـ عن البدلات والمعاطف والجزم الموضحة اعلاه لزوم جنود الامن العام والمطافىء بالمملكة لعام ١٣٧٧هـ وبمناسبة انتقال مديرية الامن العام الى الرياض تعلن جرى تاجيل فتح مظاريف مناقصة البدلات العسكرية المعلن عنها سابقا الى يوم ٢٩ - ٣ - ١٣٧٧هـ على ان يجرى فتح المظاريف بمقر الامن العام بالرياض وترجو من حضرات المتقدمين للمناقصة ان يقدموا الضمان المالي بواقع ٢٪ حسب المعتاد ولذا حرر.

من وزارة الدفاع والطيران

الى الطلاب الذين تقرر الحاقهم بالبعثات العسكرية

ترغب وزارة الدفاع والطيران من الطلاب حملة التوجيهي قسم ادبي - الذين تقرر الحاقهم بالبعثات العسكرية - حضورهم الى مقر مديرية سلاح الطيران بجدة ومراجعة المديرية المذكورة لاكمال اللازم نحو اتمام دراستهم الفنية . وترجو الوزارة منهم عدم التأخير .

لعموم اصحاب اللوحات والمرفقات بالشوارع الرئيسية وغيرها

تخطر امانة العاصمة عموم اصحاب اللافتات واللوحات بالشوارع الرئيسية والفرعية بما في ذلك طريق جدة حتى بحرة بمراجعتها للاستحصال على الرخصة اللازمة لعام ٧٧هـ خلال مدة تنتهي بنهاية يوم ١٥ - ٤ - ٧٧هـ وكل من تخلف عن ذلك ويراجع في خلال المدة المحددة سيجرى نقل لوحته في الحال بدون اى مراجعة فللعلوم صار نشره .

مناقصة تامين بدل كاكي واحذية

لزوم الخطوط السعودية

تعلن الخطوط الجوية السعودية عن رغبتها في تأمين الكمية الآتية - من البدل الكاكي والجزم حسبما هو موضح أدناه :

عدد	
١٣٩٦	بدلة مكونة من بنطلون وقميص كاكي عادي للعمال والفراشين
٧٤	بنطلون وقميص كاكي أمريكاني ممتاز لموظفي المستودعات والورش
٣٧	حذاء ماركة جون وايت

فعلى كل من يرغب الدخول في هذه المناقصة أن يتقدم بعطائه الى رئيس مكتب مصلحة الطيران بمطار جدة في موعد اقصاه ٢٨ ربيع الأول ١٣٧٧ مصطحبا معه عينة من البدل والجزم المطلوبة وللخطوط السعودية حق اختيار العطاء الذي تراه مناسبا.

ليس لها مثيل
من حيث المنظر ، القوة ، والجودة .

منذ اكثر من ٨٠ عاما والدراجة همبر هي المفضلة والتي يختارها دائما راكبو الدراجات الذين ينشدون الافضل فقط

همبر

الدراجة الاستثنائية بين جميع الدراجات

الوكيل الوحيد : محمد صديق المسيني ■ ص.ب ٤٤ شارع نجد - مكة

لا تكتمل الدراجة الا بجهاز STURMEY-ARCHER ٣ أو ٤ سرعات و DYNOHUB

مشكلة المرور

فى يوم ١٢-٣-١٣٧٧ هـ قمت من اجياد مع احد السائقين يدعى على يمانى ذاهبا الى جدة وكان السائق مسرعا فوق المائة وطلبت منه أن يخفض السرعة الى ثمانين فما كان منه الا أن قال (وأنا على كيفك) فما زلت احاول معه أن يقلل من المائة ولكن لا جدوى من محاولتى له وكان يسير بها فى المنعطفات وغيرها وكان قد بلغ الغيظ منه النهاية حتى وصلنا أم الدود فنزلت وعرفت الضابط بماحصل فاستدعى الضابط السائق وسأله فاكان من السائق الا أن أنكر وقال أنا مازدت على ٥٠ كيلو ثم سأل الضابط الركاب ولكنهم للاسف لم يعطوا الشهادة على حقيقتها وبعضهم انحاز نحو السائق

أقترح أن يلفت نظر المسئولين الى أن يتخذوا بطاقات ويحدد فيها الزمن الذى قام فيه السائق وتكون هناك محطات للنظر فى تلك البطاقات التى يحملها السائقون فاذا تبين لهم أن السائق قد زاد فى سرعته طبقوا عليه الجزاء وأعتقد أن عمل هذه البطاقات تقلل من سرعة السائقين وبالتالى تقلل من الاصطدام لأن السائق فى هذه الحالة يراقب نفسه بنفسه حتى يصل الى المحطة فى الوقت المحدد له أن يصل فيه .

نور محمد الجرولى

كلمة المدير العام للبرق والبريد والهاتف

القاها ناصر الصائغ

من المعروف تماما أن المواصلات الهاتفية اللاسلكية من أهم العناصر الحيوية فى ميادين الحضارة والرقى فى مدن العالم كله شرقيه وغربيه لما لها من فوائد ومنافع اجتماعية واقتصادية وثقافية فهى تربط الشعوب بعضها ببعض وهى تزيد من أواصر الصداقة والالفة والتقارب بينها . وما من دولة ذات سيادة وشأن إلا وفكرت أول ما فكرت فى استخدام المواصلات الهاتفية اللاسلكية كى تستكمل بواسطتها حضارتها ومدنيتها .

ولطالما فكر حضرة صاحب الجلالة مولانا الملك المعظم وهو الساهر حفظه الله على مصلحة بلاده وشعبه الوفى والحريص كل الحرص على السير بهذه المملكة فى ركب الحضارة والمدنية جنبا الى جنب مع الدول المتمدنة . طالما فكر جلالته فى تزويد بلاده ومملكته بالمواصلات على اختلافها فأصدر أوامره المطاعة باستيراد أحدث الآلات والأجهزة الهاتفية اللاسلكية فاستوردت أجهزة حديثة من شركة سيمنس بألمانيا وهى من أكبر شركات العالم ، وبفضل توجيهات جلالة الملك المعظم ومن وراءه حضرة صاحب السمو وزير المواصلات الأمير سلطان بن عبدالعزيز الذى ما فتىء يعمل على رفع مستوى المواصلات بما أوتى سموه من قوة وعزيمة صادقة وتفان فى العمل من أجل المليك والبلاد ومن خلف سموه رجاله العاملون ، بفضل هذه التوجيهات وبذلك المجهود تم تأسيس شبكة الهاتف اللاسلكى فى المدينة المنورة بأحدث الآلات والأجهزة الألمانية ذات القوة فى الصوت والمتانة فى التصميم.

واننا إذ نحتفل اليوم بافتتاح هذا المشروع الحيوى الذى سوف يعود على هذه البلدة الطيبة الطاهرة بالفائدة المرجوة والنفع العظيم للأهلين والزائرين على السواء نرفع أكف الضراعة الى المولى المتعال سائلين أن يحفظ للبلاد سيدها وعاهلها المفدى لتزدهر وتزدان فى عهده السعيد وتسابق العالم فى حضارته ومدنيته ونسأله تعالى أن يكلل بالتوفيق جهود سمو وزير المواصلات الأمير سلطان بن عبدالعزيز .

وبهذه المناسبة السعيدة تتقدم المديرية العامة لمصلحة البرق والبريد والهاتف بخالص الشكر وعاطر الثناء الى حضرات الأفاضل الذين تكرموا ولبوا الدعوة ليشاركوها احتفالها بهذا اليوم الخالد الميمون. والسلام عليكم ورحمة الله وبركاته ؟

العطلة الدراسية

والمدرسة الصناعية

ان عطلة المدارس لنصف عام تقريبا . شىء ينتج عنه السأم والضجر من الفراغ وخصوصا مع الاطفال عند مايتأخر وقت الاختبار النصف السنوى (اسما) وموا ثلاثة شهور فقط ويكاد الطالب يخسر الجولة واذا صحت فستكون أعصابه قد أصبحت شبه محطمة، وبعدئذ يبدأ يستعيد من نشاطه مايؤمل معه الفوز فى النهاية فتراه يتلقى الدروس وجميع حواسه تعمل ، وفى هذا ارهاق لصحته ؛ وقد يقترب الاختبار النهائى ؛ فيبدأ نومه يقل وغذاؤه يضعف لأنه يهمه النجاح فقط ، ولماذا كل ذلك ؟؟ هو ضيق الوقت الدراسى . فبعد أن كان يدرس عشرة أشهر . اصبحت الدراسة لستة اشهر ،وهل بعدذلك مضمون له النجاح ؟ واذا تحقق نجاحه وحاز على الشهادة الابتدائية وكان أولو امر الطالب فقراء أوتفوه عن اتمام التعليم ليتمكنوا من توظيفه ليساعدهم بمرتبه فعندئذ لم يجد بدا من الانخراط فى سلك الموظفين . . وبذلك تكون معلوماته قد انحصرت وتبدد مستقبله .

لذلك والحالة هذه نلتمس من « أولى الامر » بأن يكون التعليم مزدوجا ويكتفى بعطلة شهر الحج وايام الرحلات المدرسية مادام ان المقرر للتعليم العلمى قد اتبع . فى الامكان ان نجد لتلك العطلة حلا مفيد وهو يتلخص فيما يأتى .

١ — تمديد الدراسة بالمدرسة الصناعية . اى فى المدينة التى توجد بها تلك المدرسة . لكى يلتحق بها طلاب المدارس العلمية والذين هم فى عطلة دراسية لكيلا يكونوا لقمة سائغة للاهمال .

٢ — ايجاد مدارس صناعية فى كل مدينة ولو لنفس الغرض الآنف الذكر .

وعلى هذا المنوال . سنجد أن لتلاميذنا الصغار مستقبلا « مضاء » ليستفيدوا علما وعملا ويفيدوا البلاد من ناحية الاعمال الفنية . التى نحن الآن نحتاج باسبابها الى الاجانب . ويقل التهافت والمنافسة على الوظائف

وانى اذ اختتم هذه الكلمة القصيرة لعلى يقين بان ماذكر آنفا سيجد من حضرة صاحب السمو الملكى وزير المعارف الأفخم دراسة دقيقة تتجاوب مع رغبات سموه فى الاصلاح العلمى والاجتماعى . وهو الذى لم يدخر وسعا فى النهوض بأبناء هذا الوطن الى المستوى اللائق بهم وما هو من شأن اسعادهم دنيا ودينا . وفقه الله لما فيه الخير والاصلاح . فى ظل حضرة صاحب الجلالة الملك المعظم رائد العلم الأعلى أطال الله فى عمره وأبقاه ذخرا نحتمى به . ؟

م . ى . خ

مناقصة انشاء مبان للمدارس العسكرية

فى عنيزة وبريدة والرس وشقراء والمجمعة

تعلن وزارة الدفاع والطيران عن رغبتها فى انشاء خمسة مبانى للمدارس العسكرية فى كل من عنيزة وبريدة والرس وشقراء والمجمعة بموجب الشروط والمواصفات والرسومات المطلوبة فعلى راغبي الدخول فى هذه المناقصة الاتصال بسكرتارية لجنة المناقصات بمقر الوزارة للحصول على نسخة من الشروط والمواصفات والرسومات نظير مبلغ ثلاثمائة ريال والتقدم بالعطاء رفق ضمان مالى بنسبة اثنين فى المائة من القيمة داخل الظرف المختوم بالشمع الاحمر على ان يسرى العطاء والضمان لمدة خمسة واربعين يوما والعطاء قابل للتجزئة بالنسبة لكل مبنى على حدة وتقبل العطاءات حتى الساعة السادسة من يوم السبت الموافق ٢٤-٤-١٣٧٧ هـ وكل عطاء لم تتوفر فيه الشروط المطلوبة يعد ملغيا .

بيان من وزارة المالية والاقتصاد الوطنى

اصدر معالى وزير المالية والاقتصاد الوطنى امرا على مؤسسة النقد العربى السعودى بان تضع تحت تصرف لجان الاستيراد مبلغا يعادل ثلاثين مليونا من الدولارات مقابل حصة الفترة الثانية من المبالغ المقررة للاستيراد التجارى ولاعلان العموم جرى نشره

الناجحون

فى امتحان الدور الثانى

بالمعهد العلمى السعودى بمكة

لعام ٧٧ هـ

من السنة الرابعة

محمد على منشى ؛ ابراهيم ابا، يوسف حديدى ، ابراهيم دين، عبدالملك الدهيش ، عبد العزيز قلبان ، محمد صالح الطف ، طه خوقير ، عبد الرحمن ترنقانو ، عبد الله سليمان ؛ شافعى محمد ، حسب الله احمد ؛ عبدالله المنصور اشعرى جعفر؛ على احمد قدح ، منصور طالب فيره ؛ احمد عبدالله قدح ، هاشم ملاوى ؛ فخر الدين قاروت ؛ شاكر عبدالله .

من السنة الثانية

فائق عرب ؛ سعيد تنكل ؛ عبد العزيز بهادو ؛ عبد المنان عبد الحميد ؛ احمد عزيز الرحمن ؛ عبد القاهر فطانى ؛ حسين أنور خياط ؛ حسنى بسيونى ؛ عبدالله يونس ؛ عمر محمد فلاته ؛ مختار شاذلى ؛ خالد الشيخ ؛ محسن خفاجى ؛ مختار عثمان ؛ محمد يحى بوقس ؛ عبد الرحمن كردى ؛ محمد مرشد ؛ محمد غزالى الجوهرى احمد كسناوى ؛ عبد الله صينى .

من السنة الأولى

زكريا هندى ؛ عبد الحى نعمة الله ؛ محمد جميل قلبان ؛ عبدالحكيم بن حسين؛ على يوسف هوساوى ، محمد فخر الدين قلبان عتيق بن جادالله ؛ موسى محمد جميل ؛ حسن صالح فيره ؛ نصر الدين نوح ، زكريا يونس احمد خياط ؛ مامون عبدالكريم عبد الغفور صابر بخارى ، عثمان آدم هوساوى ؛ انور عبد الله ؛ عبد العزيز خوج ؛ عبد الرحمن سمبو ، عبدالرحيم صائغ ، احمد محمد طيب .

من السنة الرابعة

من الخارج

شاكر عبد الله

من السنة الثانية

من الخارج

احمد معاذ الادماوى ، عمر مغربى .

اعلان هام

ان وزارة المعارف تمشيا منها مع تيار الاقبال الجارف على التعليم ذلك الاقبال الذى اخذ يعم مدن المملكة وقراها — سوف لاتدخر وسعا فى اتاحة فرصة التعليم لجميع الطلاب وفى سبيل تحقيق هذا الغرض ستبذل وستضحى .

وان أول خطوة يجب ان تخطوها الوزارة فى هذا البرنامج هى اعداد المعلمين المؤهلين لهذه المهمة المقدسة وفعلا قد اعتزمت الوزارة فتح معاهد ابتدائية للمعلمين فى كل منطقة تعليمية فى المملكة وستمدها بالكفاءات الممتازة من المدرسين والمدربين المعدين اعدادا تربويا لهذا النوع من التعليم وليس ذلك فحسب بل ان الوزارة ستقدم لطلاب هذه المعاهد مكافآت تساعدهم على الاستمرار فى دراستهم وستكون هذه المكافآت مغرية فعلى الطلبة الذين يتوقون لخدمة بلادهم فى ميدان التعليم ان يسجلوا اسماءهم لدى مديرى هذه المعاهد تمهيدا لبدء الدراسة فيها بعزم ونشاط وبالله التوفيق .

تأجيل موعد فتح مظاريف

مناقصة ملابس ضباط الأمن العام

بدلة ضباطى

عدد	
٥٣٦	بدلة صوف مكونة من سترة وبنطلون وبرية وشراب صوف وقميص داخلى قطن
٥٣٦	بدلة خاكى مكونة من سترة وبنطلون وشراب قطن
١٠٧٢	« « « من قميص وبنطلون وزوجين شراب قطن
٥٣٦	معطف صوف ضباطى
١٠٧٢	زوجين جزم

الحاقا لما اعلن عنه برقم ٢٤٢٣/٧/١ فى ٢٤-٢-١٣٧٧ هـ عن البدلات والمعاطف والجزم الموضحة أعلاه وبمناسبة انتقال مديرية الأمن العام الى الرياض تعلن انه جرى تأجيل فتح مظاريف مناقصة البدلات العسكرية المعلن عنها سابقاً الى يوم ٢٩-٣-١٣٧٧هـ على ان يجرى فتح المظاريف بمقر مديرية الامن العام بالرياض ونرجو من حضرات المتقدمين للمناقصة أن يقدموا الضمان المالى بواقع ٢٪ حسب المعتاد ولذا حرر .

دار للايجار

على الشارع العام وامام البازان وثلاثة ادوار بالمسلخ وصهريج ماء فى جياد بالسد والمراجعة عند العم لطفى شعبان تحت الدار المذكورة .

للبيع

سيارة

مرى كريم للايس كريم

الكازينو المتنقل ، المنتزه المتحرك ، مشروبك المفضل

معك فى كل مكان

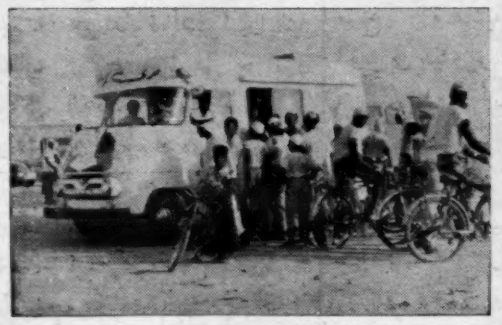

ايها المواطن الكريم ..

نهضتنا الصناعية تصل الى القمة ..

وحياتنا اليومية تتبلور مع تطورات الحياة القائمة فى عصر السرعة ..

واسلوب الحياة اليوم .. عنوانه السرعة ..

فلا تضع وقتك ..

ولا تكلف نفسك عناء فى تصميم كازينو يرفه عن المواطنين .. ويتلاقى فيه الأصدقاء ورجال الاعمال

عصر الذرة .. يعد على الناس الدقائق ..

وانت فى طريقك الى العمل .. وأنت فى سيارتك تحتاج الى مشروب منعش وايس كريم مرطب

وسيارة مرى كريم المنتزه المتحرك فى خدمتك دائما وهى مع المواطن فى كل مكان ..

فلا تفكر فى فتح كازينو ..

ولكن تفضل اذا اردت الربح . والربح المغرى بشراء هذه (السيارة المجهزة تجهيزاً فنيا بثلاجاتها ومواتيرها الكهربائية)

فهى معروضة للبيع .. ولا تضع الفرصة لانها ذهبية

راجعوا للاستعلام ..

السيد محمد شريف

صاحب مخبز وحلوانى فنيسيا ..

عمارة بن سليم .. البغدادية

ص . ب ٣٨٢ تلغرافيا: بيمو-جدة

للايجار

دار خالية بزقاق الحفرة من محلة الشبيكة تحتوى على ثلاثة ادوار بمنافعها المراجعة بدكان امين قامه بسويقة .

للايجار

دار خالية تقع امام الاذاعة بجبل هندى تحتوى على ثلاثة ادوار بمنافعها المراجعة بدكان امين قامه بسويقة

مذكرات طالب سابق

(٣٩) أول خبر وفاة

كان ذلك يوم شم النسيم وكان يوما عاصفا شديد الحرارة، وقد سافر أسعد جمجوم الى السويس لتوديع بعض أقاربه، وكنا فى دار البعثة بعد الظهر عندما رن جرس التلفون .. ورفع السيد ابراهيم الوسيه السماعة ليسمع نبأ وفاة الشيخ حامد رويحى - أطال الله حياته - فأخبر الشيخ عمر رفيع مدير البعثة المساعد الذى أسرع الى المرحوم السيد صالح شطا وكان فى مصر يقضى فترة للعلاج وأبلغه النبأ .. واستقل الجميع سيارة تكسى وأخذوا معهم المرحوم عبد الحميد رويحى دون أن يخبروه بالحادث لئلا يصدم .. وتحرك التكسى من الروضة وبعد أن سار قليلا سأل الوسيه عبد الحميد (هل والدك مريض) فأجاب عبد الحميد بالنفى .. وبعد أن وصل التكسى الى القصر العينى جاء دور الشيخ عمر الذى سأل عبد الحميد (نحن سمعنا أنه مريض وقلبه فى خطر) ولكن عبد الحميد أنكر .. وعندما وصل التكسى الى ميدان قصر النيل وأوشكوا أن يصلوا الى دار الرويحى التفت السيد صالح الى عبد الحميد رحمها الله وقال له (لقد بلغنا أن والدك توفى، والموت حق .. الخ) وهكذا نقلوا الخبر تدريجيا الى الابن المسكين الذى تولته الدهشة والخوف فقد كان مع والده فى مساء اليوم السابق وهو بخير وعافية، ووصل التكسى أخيراً الى دار الرويحى .. وصعد الجميع ليجدوا الشيخ حامد يداعب تعميرة الجراك .. وانقلب حزنهم الى مباسطة وسرور .. ثم عادوا الى دار البعثة ليكتشفوا فيما بعد ان أسعد جمجوم هو الذى دبر المكالمة التلفونية .. ولكنهم لم يتعظوا فقد كانوا فريسة لمقالب تلفونية أخرى كما سنرى فى هذه المذكرات ..

ابن سينا

مناقصة أدوات كتابية

لمحاكم نجد والمنطقة الشرقية وخط الانابيب

عدد	النوع	عدد	النوع
٠٥٠	شريط آلة (حبة)	٢٢١	قارورة حبر استنبه
١٣٨	قارورة غرا «	١٢٩	ثقالات ورق
٠٧٣	شطرطون «	١٥٢	استنبه (حبة)
٠٩٥	دباسة	١٣٢	نشافات
١١٣	مسطرة ٥٠ سم	١١٢	علبة كربون
٣٠٢	قارورة حبر ازرق	٥٤٠	دوسيات ورق
٤٢٢	حبة مراسم سوداء	١٣٨	علبة دبابيس
٣١٠	قارورة حبر أحمر	٠٦٠	علبة شمع أحمر
٤٢٩	دوسيات فرنجى (حبة)		

تعلن رئاسة القضاء فى نجد والمنطقة الشرقية وخط الانابيب عن مناقصة تأمين هذه الأعيان الموضحة أعلاه لزوم المحاكم الشرعية التابعة لها .. فمن له رغبة فى الدخول فى هذه المناقصة فليتقدم الى مقر مقام هذه الرئاسة بالرياض شارع قصر الحمراء عن طريق الظرف المختوم ويعتبر يوم الاربعاء الموافق ٧ ربيع الثانى فى الساعة الثالثة موعداً لفتح مظاريف المناقصة .

اعربت الشركة مراراً لحضرات المساهمين فيها عن شكرها وتقديرها لروح التعاون التى ابداها العدد الاكبر ممن لبوا نداء شركتهم عندما اعلنت عن ضرورة المبادرة الى تسديد القسط الثانى من قيمة اسهم المكتتبين .

والشركة تعلن يوم الاربعاء ٢٩ ربيع الاول ١٣٧٧ موعدا نهائيا لتسديد القسط الثانى من قيمة الاسهم التى اكتتب فيها الجمهور الكريم .

وان المكتتب الذى يتخلف عن الدفع فى الموعد المحدد ستخصص له اسهم بقيمة مادفع ويفقد حقه فى الباقى .

وبهذه المناسبة يسر الشركة ان تعلن لحضرات اصحاب الطلبات التى سجلوها لدى الشركة لحجز اسهم جديدة ان فى امكانهم مراجعة مكتب الشركة ابتداء من ١٥ ربيع الثانى ١٣٧٧ لتحديد مقدار الاسهم التى تستطيع الشركة ان تخصصها لهم .

صور من الحياة

هـــــــــروب ...

بقلم : محمود الشوربجى

(.. وصرخ فى وجه زوجته لأول مرة منذ أن ضمها عش الزوجية المقدس .. صرخة حملها كل ما ثقل به قلبه من آلام كبت مرير وحنين الى حياة منطلقة وصاحبنا هذا كان مفهوم الحياة المنطلقة فى قرارة نفسه وفكره المريض ؛ هو أن يغادر بلده ، مسقط رأسه يغادرها الى بيروت . فرنسا .. الى أى بلد يستطيع أن يجد فيها حياة مليئة باللذات المحرمة ، فلقد سمع الكثير عن حياة الغانيات والموائد الخضراء .. فتحركت فى نفسه منذ سنوات شياطين العبث والفسق ؛ تثيره على نفسه الطيبة وعلى زوجه القنوع المخلصة ؛ وولديه اليافعين كزهرتين متفتحتين

وعند ما قال لها : « اغربى .. اغربى عن وجهى » احنت رأسها ولم تنبس بكلمة ؛ مغرورقة العينين تضم الى صدرها طفليها وكأنها تستحلفه .. لكن وداعتها تلك زادته عنفا فأخذ يصرخ كالمعتوه : « أتمثال حجرى أنت ألا تحسين .. ألا تقولين شيئاً . ألا لعنة الله على ذلك اليوم الذى تمت فيه زيجتنا .. » !.

هنا هبت واقفة كوحش كاسر يستعد للهجوم على فريسة كذلك اعتدل الزوج بدوره فى وضع كله تحد . ولما همت لتفتح فمها بكلام سمعت بكاء (وليد) ابنها فعادت اليه وهى ترمق زوجها بنظرة كلها عتاب وتمتمت فى صوت ملؤه الحنان « الله يسامحك يا أحمد » ، لكن قلبه المتحجر لا يلين أمام كل هذا الاخلاص والحنان .. فيقول ساخراً : « ما الذى كان يدور بخلدك .. ما الذى كنت تريدين قوله .. ان اباك هو الذى رعانى منذ طفولتى .. انه تكلف بكل امورى حتى أصبحت رجلا .. اعرف هذا .. لكنه هو الذى لمح لى عن طريق غير مباشر أن أتزوج بك وبذلك اكون قد سددت له دينه .. سبع سنوات قضيتها مع زوجة لا أحمل لها أى حب ، فى الوقت الذى لم أظهر فيه الا كل حب وعطف ألا يكفى هذا لأكون حراً الآن ! . . . . قال هذا ثم خرج كالسهم بعد أن أغلق الباب وراءه فى شدة ارتجف لها جسد « وليد » ولده .!!..)

تذكرت هذا الحادث عند ما وصلنى خطاب من صديق أحمد من بيروت بعد أن انقطعت بينى وبينه كل صلة ، فهو منذ غادر جدة فى العام الماضى غابت معه أخباره عنا ؛ وعن بيته .. بيته الذى أصبح فى عهدة والد زوجته هذا الشيخ الكريم المتسامح كان أبا عطوفا وجدا حنونا ذهبت اليه فاستقبلنى كعادته باشا تعلو شفتيه تلك البسمة العريضة : « الاولاد بخير ؛ بارك الله فيك .. » قلت بلسان متلعثم : « لك عندى خبر فتمالك » وبدأت أنامله تعبث بخصلات شعر لحيته البيضاء وقال « هات ما عندك .. خير ان شاء الله » .. قلت « خطاب من احمد » وكنت اتوقع أن يهتز الرجل غضبا بمجرد سماعه اسمه وينتفض محتجا ؛ لكن شيئا من هذا لم يحدث كل ما فى الأمر أن قطب جبينه هنيهة ليقول فى صوت هادىء « اذاً ؛ انتظر حتى انادى زوجته » .. دارت الأرض تحت قدمى واصابنى دوار شديد .. ورجوته ألا يفعل .. انه خطاب شخصى .. ارجوك ألا تفعل الآن .. لكنه ضحك قائلا « انها زوجته ؛ ويكفى هذا بالسماح لها بالاستماع الى ما جاء بالخطاب » وجاءت فى خطوات وئيدة كأنها تنزع خطواتها انتزاعا .. لم تكن كما رأيتها آخر مرة من عشرة ايام لما كنا فى زيارتها أنا وزوجتى .. كانت ذابلة كالفرس الذى يهمله صاحبه لمدة طويلة وسألتنى عن اولادى وزوجتى ثم اغرورقت عيناها بالدموع وهى تسأل « هل أحمد على قيد الحياة .. » وكانت هذه الكلمات كافية أن امتنع عن قراءة الخطاب الآن على الأقل .. لكنها أصرا وزاد الحاحها ...

« بيروت فى ...

أخى محمود ..

تحية وبعد - اغفر لى تطاولى فى قولتى تلك « اخى .. » لكنه شرف لى فاسمح أن أناله .. لقد انقطعت عنكم جميعا .. زوجتى ، اولادى ، اصدقائى .. وجريت وراء ذلك الالحاح الغريب الذى جاء بى الى هنا .. وعشت تلك الحياة التى كنت اتوق اليها وانحرق شوقا الى عيشها .. عشت ليالى طويلة بين رنين الكؤوس وضحكات الغوانى ، وسحب الدخان وسهرت الليالى على الموائد الخضراء تحيط بى الاجساد البضة وتملأ اسماعى أصوات ضحكاتهن الخليعة ، وانا ملهن تغفو بين خصلات شعرى .. عشت كما يحلو لكل عربيد .. لا اعرف موعدا للنوم أو الراحة .. وصرفت كل ما كنت قد ادخرته .. أصبحت مفلسا .. بلا نقود ، بلا اصدقاء فلقد ذهبوا جميعا عند ما هبت رياح (فلسى) .. بلا نساء ؛ النساء اللواتى كن يحاصرننى ليل نهار انفضن عنى وأصبحن يتهربن منى وينظرن إلى كشرة صغيرة .. وعرفت الجوع وامتدت يدى تسرق الرغيف .. وتسلل المرض الى صدرى !!

لقد ترددت كثيرا قبل أن اكتب اليك ؛ ثم كانت جرأتى هذه استحلفك بصداقتنا واخوتنا يا محمود أن تجعل أمر هذا الخطاب سرا لا تطلع عليه زوجتى .. كل ما ارجوه منك أن تقبل لى وجنتى (وليد) وعينى (فارس) واذا طالت بك الأيام وبقيت فى جدة ولم ترحل الى مصر وطنك الحبيب ويكبر (وليد وفارس) فاطلعهما على رسالتى هذه لتكون لهما درسا وعظة ..

عنوانى هو : ...

انتظر منك رسالة لكن اصارحك القول بأنى لن أرد عليها ولن اكتب اليك بعد اليوم وسأقضى أيامى الباقيات بعيدا .. فى اعماق الرذيلة التى كنت أريدها فما بقى منى الآن هو مجرد جسد تلوث بجميع انواع الاثم والمرض أحسبه لا يستأهل منكم حتى النظرة ووداعا ..؟ « احمد .. »

مرت اربعة اسابيع من عمر الزمن ..

وذات صباح جاءتنى رسالة من القاهرة من صديق أحمد يشكر لى اصرارى على أن تكون اقامته والعائلة فى شقتى ويمدح لى موقعها الجميل الهادىء ويأسف لأن (وليد) قد كسر التمثال الصغير الذى كان يأخذ مكانه فوق المنضدة بحجرة الجلوس .. ويقول ان زوجته ووالدها - حماه - يقضيان معظم اوقاتهما فى الشرفة يطلان على النهر الخالد يتابعان امواجه ومنظر البواخر الصغيرة وهى تشق عباب الماء فى اختيال وثقة .. ثم يقول ان صحته فى تحسن مستمر واضح والطبيب الذى ارسلته اليه انما يعامله كصديق .. ثم ينتقل الى وصف القاهرة التى يزورها لاول مرة : « لقد زرت اماكن كثيرة سأحدثك عنها بالتفصيل فى رسالة قادمة وتأكد يا محمود أننى لا أخطو خطوة الا ومعى زوجتى واولادى .. اما الشيخ فيصر على أن يأخذ مكانه فى الشرفة حتى اعاله قد أصبح اسيرا للنيل

حمدت الله على ما انتهت اليه قصة احمد وعلى ما استطعت أن أقوم به نحوه .. فلقد كان أول صديق لى عند ما نزلت بجدة منذ اعوام .. كان صديقا وأخا كريما وحسبت انى فقدته ويئست من عودته لكنها الايام أتدرى ما تخبئه فى أعماقها ؟؟

الشعر المنثور

مادفعنى الى كتابة هذه الحلقة بعد أن كان ما كان من امر المعركة الأولى الا ما قرأته للاستاذ « الف » ، الذى أشرف على سير المعركة الأولى ؛ وبالرغم من أنه مناصر للشعر العربى داع الى نبذ ما يسمونه بالشعر المنثور بالرغم من هذا كان ينشر للداعين الى هذا المسمى شعراً وفى هذا دليل على احترامه للقوانين الخلقية والذين اشتركوا معى فى المناقشة الأولى لا ينكرون هذا .

ويسأل الأستاذ « الف » عن ما اذا كان أولئك المتناثرون كما أسماهم سيجدون مثلا خلقية فى شعرهم المفترى انه يسألهم وهو عالم أنهم لن يجدوها ان تحطيم الشعر العربى وتمكين الشعر المنثور والدفاع عنه لن يؤثر على الشعر فحسب بل ربما تتسلل العدوى الى باقى عادات العرب وتقاليدهم وهاهو البرهان بين أيدينا .

هذا يطلب منا أن ندع الكوفية والعمامة جانباً . وذاك يريد أن نتقلد بالفرنجه فنلبس بدلهم لماذا ؟ لأن فى ذلك ارضاء لأفكار مسمومة اذا فالأمر اكبر وأدهى مما نتصور وهؤلاء الذين يختفون دائماً خلف هذه المناقشات انما هم عناصر أجنبية تبغى هدم حصون اللغة ومن كان فى نفسه شىء من شيم العرب فليقف فى وجه هؤلاء ويدحض حججهم الخادعة .

وقد قال لى أحد شعراء الطلبة « أنت يا أخى تقارن قصيدة كبار الشعراء بقصائد للناشئين فى الشعر المنثور »

ولقد آلمنى أننى لم أستطع اجابته فهو عربى وابن عربى ومع ذلك يقف من حصون لغته وهى تتداعى بسبب هذه المكائد الأجنبية موقف الشامت !

وآخر أديب من الأدباء الشيوخ يقول سيأتى يوم تقتنع فيه أنت وغيرك بهذا التجديد هاهو المتشاعر المتناثر يقول :

هذا الشذاء
لى به نسب
هذا الطيب أنا أهرقته
هذه نسمة من عندنا
انت يامن تمرين
سكرى غرام
زلت بها العربدات

أين هذا مما قاله الشاعر الشاب الأستاذ عبد الغنى قستى :

للامى ؛ للحنين للذكريات
للسهاد المرير ؛ للعبرات
أتركينى أعش وحيداً فانى
أنا راض بعيشتى بحياتى
وكفانى أنى سعيد بنجواك بما تبعثين من نفثاتى
وبما تلهمينى من (قصيد)
كنت فيها أراك مرآة ذاتى
وطيوف المنى تطوف حوالى
فهلا حققت لى أمنياتى

شتان بين ما بعثته العاطفة التقليدية والعاطفة الصادقة التى تتمثل فى العقيدة التى سيحكم لها القارىء .

هذان شاعران أخذا يشقان طريقهما الى مجد يريدانه أما الأول فهو الشاعر عبد الرحيم الأحمدى اسمعه يقول فى وصف الغريب .

طواه الطوى عن موطن واقارب
وغرب جبرا فى ديار الاجانب
يعيش وحيدا لا يرى غير وحشه
طريدا بعيدا عن جميع الحبائب
يروح ويغدو عابرا كل شاتك
يبيت على جمر الغضا فى مصاعب
اذ أسدل الليل البهيم قناعه
أهل يناغيه خضم المصائب
غريب وأحوال الغريب تعاسة
تعارضه الأوحال دون المطالب

قصيدة طويلة يصف فيها الغريب وأحواله وحالته النفسية حقا لقد عبر عن جميع أطوار الغريب وساعده على ظهور وجوده التعبير القافيه فى الشعر العربى والوزن أما الشاعر المتناثر الذى يريد المجد الضائع بحد الشعر المنثور فاسمعه .

لا تزحم الطريق بالخطا
خطاك ظل طارق كئيب
وكلما مضيت هاربا
من العدا
لم أنج من عيونهم تطوع الطريق
تشير فى وجوم
لا تزحم الطريق بالخطا
يا أيها الغريب

حيا الله شاعر الجيل الأحمدى الذى ابدع فى تصوير حالات الغريب وهو لا يزال شابا يافعا فادعوا معى له بالتوفيق وحيا الله الشعر العربى الاصيل

كلمة اخيرة فى موضوعنا هذا وهى أن هذا الذى يسمونه شعرا فيه شىء من الكلام الفنى البديع كقصيدة لنزار القبانى ، عنوانها « خادمه » والقصيدة رائعة الا انها غير موزنه ومقفاة مما يحول بين تسميتها شعرا لانها خرجت عن مفهوم الشعر الأصلى وقد أخذ نزار القبانى اتجاها جديدا فى شعره أعنى انه بدأ يتقيد بالقافية والوزن والله من وراء القصد . ؟

محمد عبده يمانى

الفلاح - خامسة

المحكمة الشرعية بمكة

١ — تعلن العموم ان عبد الطالب المطوع بن عبد العزيز القحطانى تقدم اليها بطلبه اثبات تملكه الكامل الدار ارضا وبناء الكائنة بحلة المعابدة بالمائة المشتملة على مساكن سفلية بمنافعها الشرعية المحدودة شرقا الكة النافذة وبها الباب وغربا ملك الهندى وشاما ملك احمد الريش وبناء ملك الهندى وتمام الحدمنه الرحبة المتصلة بالكة وطلب حجة استحكام بذلك فكل من له معارضة يتقدم الى المحكمة فى مدة شهر من تاريخ نشره .

٤ — تعلن العموم ان احمد بن احمد الدهرى تقدم اليها بطلبه اثبات تملكه الكامل الدار ارضا وبناء الكائنة بحلة جرول خلف بستان الشريف عون المشتملة على مساكن سفلية بمنافعها الشرعية المحدودة شرقا ملك جمان بن احمد الحضرى وتمام الحد منه ملك سعيد بن سعد الحربى وغربا ملك عبدالله بالروان وشاما ملك احمد الدهرى المذكور ويمنا ملك مبارك المولد وتمام الحد منه الرحبة النير النافذة الموصلة الى هذا المحدود وبها الباب وطلب حجة استحكام بذلك فكل من له معارضة يتقدم الى المحكمة فى مدة شهر من تاريخ نشره .

٥ — تعلن العموم ان عبدالله بن حسين قطانى تقدم اليها بطلبه اثبات تملكه الكامل الدار ارضا وبناء الكائنة بحلة جرول بشعبة المدافع المشتملة على مساكن سفلية بمنافعها الشرعية المحدودة شرقا ملك محمد بافادر الحضرى وغربا ملك محمد زينى احمد وشاما الكة النافذة وبها الباب ويمنا ملك بريك الهمى وطلب حجة استحكام بذلك فكل من له معارضة يتقدم الى المحكمة فى مدة شهر من تاريخ نشره .

٦ — تعلن العموم ان احمد بن محمد فلاته تقدم اليها بطلبه اثبات تملكه لكامل الدار ارضا وبناء الكائنة بحلة جرول بالقرب من مسجد الطيبى المشتملة على مساكن سفلية بمنافعها الشرعية المحدودة شرقا الكة النافذة وبها الابواب وواجهة الدار وغربا الدار ملك محمد بابه بن سليمان وتمام الحد منه ملك على زمزمى والجدار الفاصلة بينهما خاصة بهذا المحدود وشاما الكة النافذة وبها ابواب اخرى للدار وواجهة الدار ويمنا ملك عبد الله بن على فلاته سكنه وتمام الحد منه ملك على بن ابراهيم والجدار الفاصلة بينهما خاصة بهذا المحدود وطلب حجة استحكام بذلك فكل من له معارضة يتقدم الى المحكمة فى مدة شهر من تاريخ نشره .

٧ — تعلن العموم ان محمد بن عثمان مليبارى تقدم اليها بطلبه اثبات تملكه الكامل الدار ارضا وبناء الكائنة بحلة المسفلة بجبل ابى شدادين المشتملة على مساكن سفلية بمنافعها الشرعية المحدودة شرقا ملك ماجن المليبارى وغربا الكة النافذة وبها الباب وشاما ملك عبدالله بمر ويمنا ملك عبدالله اعظم وطلب حجة استحكام بذلك فكل من له معارضة يتقدم الى المحكمة فى مدة شهر من تاريخ نشره .

١ — تعلن العموم ان عبد الطالب المطوع بن عبد العزيز القحطانى تقدم اليها بطلبه اثبات تملكه الكامل الدار ارضا وبناء الكائنة بحلة المعابدة بالمائة المشتملة على مساكن سفلية بمنافعها الشرعية المحدودة شرقا الكة النافذة وبها الباب وغربا ملك الهندى وشاما ملك احمد الريش وبناء ملك الهندى وتمام الحدمنه الرحبة المتصلة بالكة وطلب حجة استحكام بذلك فكل من له معارضة يتقدم الى المحكمة فى مدة شهر من تاريخ نشره .

٢ — تعلن العموم ان حامد بن سالم الحطابى تقدم اليها بطلبه اثبات تملكه الكامل الدار ارضا وبناء الكائنة بحلة جرول تحت ربع الكحل المشتملة على مساكن سفلية بمنافعها الشرعية المحدودة شرقا ملك جمان بن احمد الحضرى وتمام الحد منه ملك سعيد بن سعد الحربى وغربا ملك عبدالله بالروان وشاما ملك احمد الدهرى المذكور ويمنا ملك مبارك المولد وتمام الحد منه الرحبة النير النافذة الموصلة الى هذا المحدود وبها الباب وطلب حجة استحكام بذلك فكل من له معارضة يتقدم الى المحكمة فى مدة شهر من تاريخ نشره .

٣ — تعلن العموم ان واصل بن حسن الحربى وفراج بن حسن الحربى تقدما اليها بطلبهما اثبات تملكهما مناصفة بينهما لكامل الدار ارضا وبناء الكائنة بحلة جرول تحت ربع الكحل المشتملة على مساكن سفلية بمنافعها الشرعية وكان المحدودة شرقا الدار ملك حامد بن محمد وغربا الكة النافذة وبها ثلاثة ابواب والدكان وواجهة الدار وشاما الدار ملك صلاح بن مقبول وتمام الحد منه الدار ملك نافع بن عاتق ويمنا الكة النافذة الموصلة الى اعلا الجبل الكائنة ثمة وبها ثمة ابواب للدار المذكورة وطلبا حجة استحكام بذلك فكل من له معارضة يتقدم الى المحكمة فى مدة شهر من تاريخ نشره .

٤ — تعلن العموم ان احمد بن احمد الدهرى تقدم اليها بطلبه اثبات تملكه الكامل الدار ارضا وبناء الكائنة بحلة جرول خلف بستان الشريف عون المشتملة على مساكن سفلية بمنافعها الشرعية المحدودة شرقا ملك جمان بن احمد الحضرى وتمام الحد منه ملك سعيد بن سعد الحربى وغربا ملك عبدالله بالروان وشاما ملك احمد الدهرى المذكور ويمنا ملك مبارك المولد وتمام الحد منه الرحبة النير النافذة الموصلة الى هذا المحدود وبها الباب وطلب حجة استحكام بذلك فكل من له معارضة يتقدم الى المحكمة فى مدة شهر من تاريخ نشره .

٥ — تعلن العموم ان عبدالله بن حسين قطانى تقدم اليها بطلبه اثبات تملكه الكامل الدار ارضا وبناء الكائنة بحلة جرول بشعبة المدافع المشتملة على مساكن سفلية بمنافعها الشرعية المحدودة شرقا ملك محمد بافادر الحضرى وغربا ملك محمد زينى احمد وشاما الكة النافذة وبها الباب ويمنا ملك بريك الهمى وطلب حجة استحكام بذلك فكل من له معارضة يتقدم الى المحكمة فى مدة شهر من تاريخ نشره .

٦ — تعلن العموم ان احمد بن محمد فلاته تقدم اليها بطلبه اثبات تملكه لكامل الدار ارضا وبناء الكائنة بحلة جرول بالقرب من مسجد الطيبى المشتملة على مساكن سفلية بمنافعها الشرعية المحدودة شرقا الكة النافذة وبها الابواب وواجهة الدار وغربا الدار ملك محمد بابه بن سليمان وتمام الحد منه ملك على زمزمى والجدار الفاصلة بينهما خاصة بهذا المحدود وشاما الكة النافذة وبها ابواب اخرى للدار وواجهة الدار ويمنا ملك عبد الله بن على فلاته سكنه وتمام الحد منه ملك على بن ابراهيم والجدار الفاصلة بينهما خاصة بهذا المحدود وطلب حجة استحكام بذلك فكل من له معارضة يتقدم الى المحكمة فى مدة شهر من تاريخ نشره .

٧ — تعلن العموم ان محمد بن عثمان مليبارى تقدم اليها بطلبه اثبات تملكه الكامل الدار ارضا وبناء الكائنة بحلة المسفلة بجبل ابى شدادين المشتملة على مساكن سفلية بمنافعها الشرعية المحدودة شرقا ملك ماجن المليبارى وغربا الكة النافذة وبها الباب وشاما ملك عبدالله بمر ويمنا ملك عبدالله اعظم وطلب حجة استحكام بذلك فكل من له معارضة يتقدم الى المحكمة فى مدة شهر من تاريخ نشره .

فقد جواز سفر

ان جوازى القانونى رقم ١٢٤٥٩ التابع للحكومة القعيطية وبه تجديد الاقامة لسنة ١٣٧٧ فقد منى ما بين سويقة والحرم يوم الثلاثاء الماضى فمن وجده يسلمه لمكتب المشروع بجياد وله المكافأة والأجر والثواب .

عمر بن سالم مزروع الحداد

للايجار

معروض للايجار عمارة حديثة ذات ثلاثة طوابق وتحتها مستودعان كبيران على الشارع العام ومزودة بالتيار الكهربائى أمام الاطفاء بربع الحجون المراجعة لدى سعد صباغ بالقشاشية أو عامر الحضرمى بدكانه بربع الحجون

ومعروض أيضا عمارة حديثة بشعب عامر أمام البازان العمومى ومزودة بالتيار الكهربائى ذات اربعة طوابق والمراجعة لدى سعد صباغ بالقشاشية أو احمد عشى بشعب عامر .